

Stichting Pensioenfonds  
Deutsche Bank Nederland  
Nieuwsbrief 2012 nummer 1



# In deze nieuwsbrief

- **Voorwoord**
- **Dekkingsgraad van uw pensioenfonds**
- **Status herstelplan**
- **Behaalde rendementen in het eerste kwartaal**
- **Wijzer in pensioen & website pensioenfonds Deutsche Bank**
- **DEELNEMERSPORTAAL/PENSIOENPLANNER LIVE!!!!**
- **Overige mededelingen**

## Voorwoord

Voor u ligt de eerste Nieuwsbrief in 2012 van het Pensioenfonds. Deze eerste versie in het jaar zal altijd iets later verschijnen omdat wij u natuurlijk willen informeren over de resultaten van het voorgaande jaar.

In onze extra Nieuwsbrief van december 2011 hebben wij u reeds geïnformeerd over het feit dat het Bestuur besloten heeft geen toeslag te verlenen over 2011, hoewel de dekkingsgraad, volgens de eenmalige berekeningswijze die door De Nederlandsche Bank in december 2011 werd voorgeschreven, na correctie, 114,0% bedroeg. (volgens de standaard berekeningswijze was de dekkingsgraad per eind december 2011 echter 110,0%). Op moment van besluitvorming door het Bestuur in december 2011 waren echter uitsluitend de gegevens over de dekkingsgraad van november 2011 definitief bekend en de nieuwe methodiek om de rentermijnstructuur te berekenen van DNB (gemiddelde rente van het afgelopen kwartaal) nog niet gepubliceerd. Uitgangspunt was op dat moment hierdoor een lagere "geschatte" dekkingsgraad.

Gezien deze voorlopige dekkingsgraad in combinatie met de huidige economische situatie en de sombere voorspellingen in het bijzonder voor de financiële situatie in de Eurozone in 2012 heeft het Bestuur de voorkeur gegeven aan het zekerstellen van de toekomstige financiële situatie van het Pensioenfonds op (middel)lange termijn in het belang van alle betrokkenen. Eind 2012 zal echter op basis van de financiële situatie van dat moment gekeken worden naar een mogelijke inhaalindexatie.

Uit de vele krantenartikelen van de afgelopen weken heeft u kunnen vernemen dat de dekkingsgraad van vele, zelfs grote pensioenfonds onder 100% ligt en dat sommige pensioenfonds zelfs een korting voor 2013 hebben moeten aankondigen. In deze Nieuwsbrief treft u de algemene marktgegevens van Syntrus Achmea aan.

Dankzij de extra stortingen die wij met onze sponsor Deutsche Bank AG voor de afgelopen drie jaar (4 stortingen) en de komende 11 jaar zijn overeengekomen, en het prudente beleggingsbeleid van het Bestuur op advies van DB Advisors, behoort ons Pensioenfonds tot het kleine percentage pensioenfonds in Nederland dat per jaarultimo 2011 geen dekkingstekort en/of reservetekort heeft. De moeilijke economische situatie en de extreem lage rentevoet hadden echter in het derde en begin vierde kwartaal van 2011 wel degelijk een negatieve invloed op de dekkingsgraad, waardoor ook ons Pensioenfonds achterliep op het bij De Nederlandsche Bank ingediende herstelplan. De onzekere markten en het fragiele herstel vereisen daarom nog een prudente aanpak van onze uitgaven en beleggingen.

Ons Bestuurslid Henk Boer is met ingang van 31 december met pensioen gegaan. Wij zijn blij dat Vinod Raghoebarsing als kandidaat voor het Bestuur is gekozen. Wij hebben reeds een goedkeurende verklaring van De Nederlandsche Bank ontvangen. Vinod zal met name de Beleggingscommissie gaan versterken

In tijden van verandering, mede door onzekerheid over het door de regering afgesloten Pensioenakkoord, dat van invloed zal kunnen zijn op elk pensioenfonds, dus ook het onze, zullen wij de communicatie intensiveren. Wij hebben 30 januari jl. een deelnemersbijeenkomst gehouden en op 23 januari jl. onze eerste bijeenkomst georganiseerd met een communicatiepanel, vertegenwoordigers vanuit elke divisie van de bank die wij om hun feedback over de communicatie in het verleden gevraagd hebben en met ons zullen meedenken over de wijze van communicatie over toekomstige veranderingen. Veranderingen, die ook tengevolge van het bovengenoemde "Pensioenakkoord" van de regering met de sociale partners nog op ons zullen afkomen.

Een onderdeel van onze intensievere communicatie was deze Nieuwsbrief en wij hopen dat u met deze Nieuwsbrief beter geïnformeerd wordt over het beleid van het Fonds.

*Heeft u vragen en/of suggesties op basis van deze nieuwsbrief? Laat het ons dan weten!*

Wij wensen u veel leesplezier.

Bestuur Stichting Pensioenfonds  
Deutsche Bank Nederland

Voorzitter: Jaap Remijn (namens de werkgever)  
Secretaris: Betty Mulder-Mosman (namens de gepensioneerden)  
Namens de werkgever: Simone Huis in't Veld, Patty Medico, Leo Vermin  
Namens de werknemers: Kees van Reenen, Frank Segers

## **Dekkingsgraad van uw pensioenfonds**

**In de media wordt veel gesproken over 'dekkingsgraden van pensioenfonds'. Maar wat is dat nu precies? En hoe verhoudt onze dekkingsgraad zich tot die van andere pensioenfonds? In dit artikel vertellen wij u meer over de dekkingsgraad van Pensioenfonds Deutsche Bank. Maar ook hoe wij het doen ten opzichte van andere pensioenfonds.**

### **Dekkingsgraad van Pensioenfonds Deutsche Bank**

De dekkingsgraad is een belangrijke graadmeter voor de financiële toestand van een pensioenfonds. Het geeft de verhouding aan tussen het vermogen en de verplichtingen. De dekkingsgraad van ons pensioenfonds is per 31 maart vastgesteld op 113,4%. Dit is gebaseerd op een pensioenvermogen van 174,8 mln. en verplichtingen van 154,1 mln. Dit betekent een toename van 1,2% ten opzichte van de geschatte dekkingsgraad per 29 februari (die op dat moment 112,2% bedroeg), op basis van de door DNB voorgeschreven berekeningswijze per jaarultimo (gemiddelde rentevoet van het laatste kwartaal).

### **De marktrente**

Om te berekenen hoeveel vermogen nodig is om aan de verplichtingen te voldoen, wordt de marktrente (interbancaire of swaprente) gebruikt. Het 3 maands gemiddelde van de 30 jaars marktrente bedraagt per 31 maart rond 2,54%. De rente is met 0,03% afgenomen ten opzichte van 29 februari. Hierdoor stijgen de verplichtingen met 0,6%.

Pensioenfonds moeten de verplichtingen berekenen op basis van de actuele marktrente. Dit betekent dat de dekkingsgraad feitelijk per dag kan fluctueren. De gevolgen van het gebruik van de marktrente kunnen aanzienlijk zijn. Als de rente daalt, stijgt namelijk de contante waarde van de pensioenverplichtingen, terwijl naar alle waarschijnlijkheid de waarde van de aandelenportefeuille tegelijkertijd daalt. Als de rente stijgt, is minder vermogen nodig om aan de verplichtingen te voldoen. Het Pensioenfonds mag dan immers rekenen met een hoger rendement op de beleggingen. Echter, voor de maand maart heeft DNB, net als de 3 voorgaande maanden, afgeweken van de reguliere methodiek en de gemiddelde nominale 3-maandsrentevoet berekend over het eerste kwartaal van 2012 als grondslag gepubliceerd.

In de grafiek hieronder ziet u hoe de dekkingsgraad zich heeft ontwikkeld vanaf 2010.



- Vereiste dekkingsgraad = Ondergrens van het eigen vermogen van het pensioenfonds.

- Minimaal vereiste dekkingsgraad = De ondergrens van het eigen vermogen van het pensioenfonds om aan zijn verplichtingen te kunnen voldoen.

### Andere pensioenfondsen

Veel pensioenfondsen in Nederland hebben te maken met lage dekkingsgraden. Hoe doen wij het ten opzichte van andere pensioenfondsen? Op deze pagina wat korte algemene informatie over de gemiddelde financiële positie van pensioenfondsen die de administratie hebben ondergebracht bij Syntrus Achmea. Dit geeft u een idee van de situatie bij andere pensioenfondsen.

In maart is de gemiddelde dekkingsgraad licht gedaald ten opzichte van de dekkingsgraad van februari. De gemiddelde dekkingsgraad daalt in maart met 0,6%-punt van 98,7% naar 98,1%. In de grafiek hieronder ziet u hoe de dekkingsgraden zich hebben ontwikkeld in de afgelopen maanden.

### Gemiddelde dekkingsgraden van OPF en BPF waarvan Syntrus Achmea de administratie verzorgt

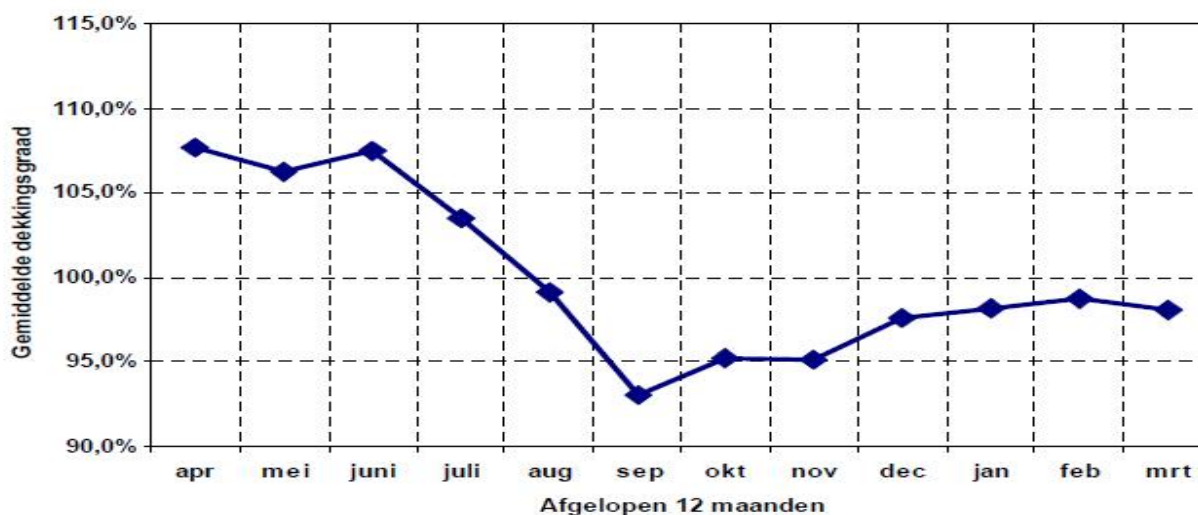

OPF = Ondernemingpensioenfondsen  
BPF = Bedrijfspensioenfondsen

De informatie in dit document is eigendom van Stichting Pensioenfonds Deutsche Bank Nederland en mag noch in haar geheel noch gedeeltelijk gekopieerd, gebruikt of medegedeeld worden of opgeslagen in een systeem of verstuurd worden via een medium zonder voorafgaande toestemming van Stichting Pensioenfonds Deutsche Bank Nederland.

**OPF en BPF, situatie maart 2012**

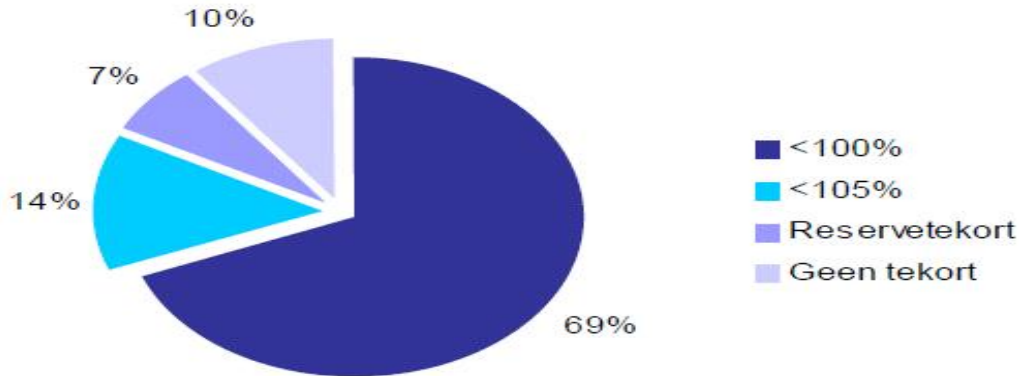

**Status herstelplan**

**Zoals u wellicht weet hebben wij een herstelplan geschreven. In dit herstelplan staat hoe wij van plan zijn het ‘tekort’ binnen vijf jaar weg te werken. Het herstelplan hebben wij ruim twee jaar geleden ingediend bij De Nederlandsche Bank (DNB). Wat is de status van ons herstel?**

De financiële positie van het pensioenfonds loopt inmiddels, mede door de aangepaste rentetermijnstructuur, licht voor op het ingediende herstelplan. In het herstelplan wordt op 31 maart 2012 een dekkingsgraad verwacht van 111,9%. In werkelijkheid hebben wij per 31 maart 2012 een dekkingsgraad van 113,4%. Dit betekent, dat ons fonds tot een kleine groep van pensioenfondsen behoort, dat geen tekort heeft.

Naar aanleiding van de toetreding van de collega’s van Deutsche Bank Nederland NV en IFN Finance BV is eind maart 2011 een aangepast herstelplan ingediend bij DNB. DNB heeft hiervan positief kennis genomen. In de onderstaande grafiek is een vergelijking weergegeven van het verloop van de werkelijke dekkingsgraad ten opzichte van de verwachte dekkingsgraden op basis van het oorspronkelijke en het aangepaste dekkingsgraadsjabloon.

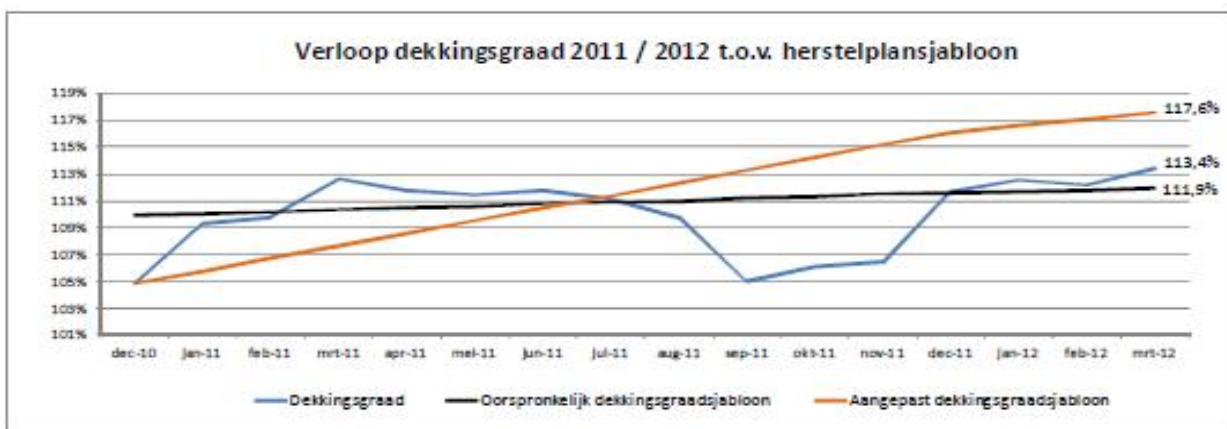

De informatie in dit document is eigendom van Stichting Pensioenfonds Deutsche Bank Nederland en mag noch in haar geheel noch gedeeltelijk gekopieerd, gebruikt of medegedeeld worden of opgeslagen in een systeem of verstuurd worden via een medium zonder voorafgaande toestemming van Stichting Pensioenfonds Deutsche Bank Nederland.

## Behaalde rendementen in het eerste kwartaal

**Maandelijks ontvangt de beleggingscommissie van het Pensioenfonds een rapportage van haar vermogensbeheerder, DB Advisors. Elk kwartaal vindt uitgebreid overleg met DB Advisors plaats. In dit artikel leest u meer over de prestaties in het vierde kwartaal van 2011.**

Onderstaand de rendementen van het eerste kwartaal van 2012 en het totale jaar 2011. Het Pensioenfonds kent 7 segmenten, te weten Staatsobligaties (Gov), Bedrijfsobligaties (Corp), Aandelen (EQ), Alternatieve investeringen (AI), Tactische Asset Allocatie (TAA), Liability Driven Investments (LDI) en Inflation (INF). TAA houdt in dat de vermogensbeheerder ruimte heeft af te wijken van de verstrekte mandaat binnen bepaalde bandbreedtes. LDI is een instrument waardoor de looptijd van de beleggingen afgestemd worden op de looptijd van de verplichtingen van het pensioenfonds door middel van zogenaamde derivaten. Sinds 28 februari 2012 is een inflatie-afdekking segment geopend. Doormiddel van inflation linked swaps zal geleidelijk een deel van de pensioenverplichtingen afgedekt worden tegen een hogere inflatie dan verwacht.

### Rendementen

Het totaal rendement (voor dividendbelasting) over alle kwartalen 2011 is 19,22% positief, waarvan 14% rendement is toe te schrijven aan een afdekking van onze verplichtingen waarvan wij in een tijd van dalende rente hebben kunnen profiteren. Het belegd vermogen bedroeg 164 mln. Aan het eind van het eerste kwartaal in 2012 is het belegde vermogen gestegen naar 174 mln. Dit is een gevolg van de storting van de pensioenpremie in het eerste kwartaal en de goede beleggingsresultaten in :

- **Aandelen**  
Het absolute rendement op de aandelen is in het eerste kwartaal 12,06% positief.
- **Obligaties**  
Het absolute rendement van de staatsobligaties is in het eerste kwartaal 0,92% positief.  
Het absolute rendement van de bedrijfsobligaties is in het eerste kwartaal 3,97% positief.
- **Overige beleggingen**  
Het absolute rendement op de alternatieve beleggingen is in het eerste kwartaal 7,28% positief.

Onderstaand een overzicht inclusief de verhouding van de resultaten tot de benchmark.

Rendement in procenten	Totaal	EQ	AI	Gov	Corp	LDI	TAA	INF
1 Januari 2012 – 31 Maart 2012								
Rendement Pensioenfonds	3,40	12,06	7,28	0,92	3,97	N.A.	3,58	N.A.
Benchmark	N.A.	10,99	0,93	1,34	3,42	N.A.	0,93	N.A.
Relatief rendement	N.A.	1,07	6,35	-0,42	0,55	N.A.	2,65	N.A.
Omvang in ml. €	174	20	8	71	41	24	5	5

Rendement in procenten	Totaal	EQ	AI	Go	Corp	LDI	TAA
1 Januari 2011 – 31 December 2011							
Rendement Pensioenfonds	19,22	-6,47	-4,73	8,05	4,07	N.A.	-24,24
Benchmark	N.A.	-5,81	4,00	8,33	2,20	N.A.	4,00
Relatief rendement	N.A.	-0,66	-8,73	-0,29	1,88	N.A.	-28,24
Omvang in mln. €	164	16	8	74	38	23	5

De informatie in dit document is eigendom van Stichting Pensioenfonds Deutsche Bank Nederland en mag noch in haar geheel noch gedeeltelijk gekopieerd, gebruikt of medegedeeld worden of opgeslagen in een systeem of verstuurd worden via een medium zonder voorafgaande toestemming van Stichting Pensioenfonds Deutsche Bank Nederland.

## Wijzer in pensioen

**Pensioen is belangrijk voor nu en later. Pensioen is niet alleen het inkomen na pensionering, maar ook het inkomen van uw partner als u eerder overlijdt. Weet u precies hoeveel u nu heeft opgebouwd en/of u later voldoende pensioen heeft? Op de website van Centiq, wijzeringeldzaken.nl, kunt u heel eenvoudig testen hoe het staat met uw kennis van pensioen. Wilt u weten hoe u er precies voor staat? Bekijk dat het pensioenoverzicht dat u elk jaar van ons ontvangt.**



### Checklist pensioen

Als u zich bewust bent van de hoogte van uw pensioen, kunt u (al dan niet met hulp van een deskundige) beter inschatten of dit voldoende is om bij pensionering het leven te leiden dat u graag zou willen. Indien nodig, kunt u zelf stappen ondernemen en aanvullende maatregelen treffen. Bijvoorbeeld door extra geld opzij te zetten of de hypotheek (versneld) af te lossen. Via de checklist op de website kunt u in drie stappen op de hoogte komen van uw pensioensituatie.

### Pensioenregister: de moeite waard!

Wilt u weten hoeveel pensioen u in totaal heeft opgebouwd? Op [www.mijnpensioenoverzicht.nl](http://www.mijnpensioenoverzicht.nl) ziet u, naast uw AOW, hoeveel pensioen u heeft bij Pensioenfonds Deutsche Bank en bij andere pensioenuitvoerders (pensioenfondsen of verzekeraars). Ook ziet u wat uw nabestaanden krijgen als u overlijdt. Mijnpensioenoverzicht.nl geeft u dus een compleet beeld van uw pensioensituatie. U logt in op het Pensioenregister met uw persoonlijke Digid code.

## Website Pensioenfonds Deutsche Bank

Op de website van uw pensioenfonds ([www.db.com/netherlands/content/nl/pensioen\\_fonds.html](http://www.db.com/netherlands/content/nl/pensioen_fonds.html)) vindt u veel informatie over uw pensioenregeling. Een bezoek aan de website is zeker de moeite waard omdat u naast algemene nieuwsberichten ook specifieke informatie vindt over uw pensioenregeling en veel gestelde vragen over uw pensioenregeling.

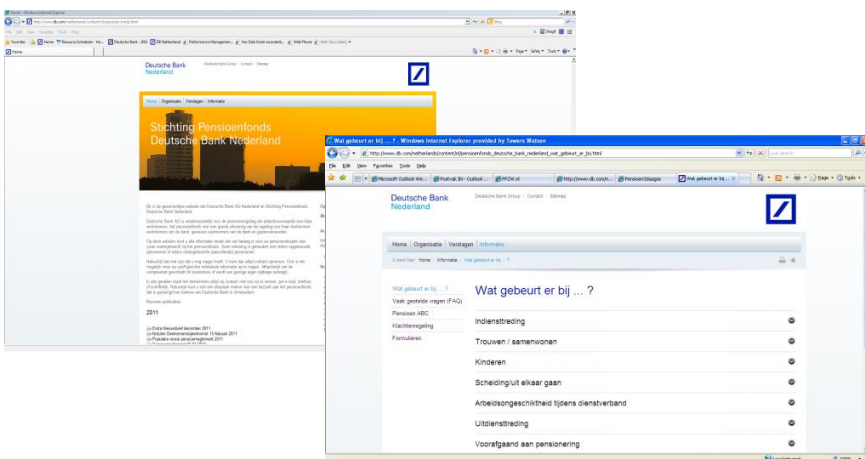

De informatie in dit document is eigendom van Stichting Pensioenfonds Deutsche Bank Nederland en mag noch in haar geheel noch gedeeltelijk gekopieerd, gebruikt of medegedeeld worden of opgeslagen in een systeem of verstuurd worden via een medium zonder voorafgaande toestemming van Stichting Pensioenfonds Deutsche Bank Nederland.



## Deelnemersportaal/Pensioenplanner live

In de mei-editie van Connect wordt het Deelnemersportaal gelanceerd. Onderstaand het artikel ter informatie.

[Uitloggen](#)

Deutsche Bank  
Nederland



Welkom

### Plan je pensioen

**Als actieve deelnemer aan het Deutsche Bank Pensioenfonds kunt u vanaf nu gebruikmaken van de Pensioenplanner. Hiermee kunt u inzichtelijk maken wat voor effect uw pensioenkeuzes hebben op uw pensioen.**

Mark Bakker heeft voor het Pensioenfonds Deutsche Bank Nederland de ontwikkeling van de planner voor Deutsche Bank uitgevoerd. Mensen zijn, zeker op jongere leeftijd, vaak nog niet met hun pensioen bezig, en hebben daarom geen idee hoe hun pensioen er straks uitziet en welke keuzemogelijkheden geboden worden. Deze planner geeft gemakkelijk inzicht in uw pensioen. U kunt in een oogopslag zien wat het effect is als u bijvoorbeeld eerder wil stoppen met werken, of juist later met pensioen gaat of onbetaald verlof opneemt.

Alle medewerkers in actieve dienst van de vestigingen van de Deutsche Bank in Nederland, IFN Finance en collega's in het buitenland die participeren in de Nederlandse pensioenregeling krijgen half mei twee brieven. Een daarvan bevat de inlognaam en de andere het wachtwoord. Deze brieven krijgt u van Syntrus Achmea, waar ons pensioenadministratiesysteem is ondergebracht. De pensioenplanner is uiteraard gekoppeld aan dit systeem, zodat de planner altijd de meest actuele gegevens levert. Bovendien kunt u het pensioen dat is opgebouwd bij eerdere werkgevers ook toevoegen en aanpassen en is de AOW-uitkering meegenomen.

De Pensioenplanner is te vinden op het Deelnemersportaal [LINK naar: <https://db.deelnemersportaal.nl/Portalen/deelnemersportaal/Pages/default.aspx>]

Ter bescherming van de persoonlijke gegevens en de gekozen scenario berekeningen zal de deelnemer, doormiddel van een unieke login, het Deelnemersportaal alleen kunnen benaderen via de website van het Pensioenfonds [LINK naar: [http://www.db.com/netherlands/content/nl/pensioen\\_fonds.html](http://www.db.com/netherlands/content/nl/pensioen_fonds.html)] en te klikken op het woord 'link', weergegeven onder DB Deelnemersportaal Syntrus Achmea.

De informatie in dit document is eigendom van Stichting Pensioenfonds Deutsche Bank Nederland en mag noch in haar geheel noch gedeeltelijk gekopieerd, gebruikt of medegedeeld worden of opgeslagen in een systeem of verstuurd worden via een medium zonder voorafgaande toestemming van Stichting Pensioenfonds Deutsche Bank Nederland.



## Stichting Pensioenfonds Deutsche Bank Nederland

Dit is de gezamenlijke website van Deutsche Bank AG Nederland en Stichting Pensioenfonds Deutsche Bank Nederland.

Deutsche Bank AG is verantwoordelijk voor de pensioenregeling als arbeidsvoorwaarde voor haar werknemers, het pensioenfonds voor een goede uitvoering van de regeling voor haar deelnemers: werknemers van de bank, gewezen werknemers van de bank en gepensioneerden.

### DB Deelnemersportaal Syntrus Achmea

Via deze [link](#) kunt u het deelnemersportaal bereiken

Het Deelnemersportaal is alleen toegankelijk voor actieve deelnemers. Deelnemers die niet meer in dienst zijn van Deutsche Bank kunnen gebruikmaken van mijnpensioenoverzicht.nl [LINK naar <https://www.mijnpensioenoverzicht.nl>].

Indien de deelnemer meer informatie wenst over het Deelnemersportaal dan is deze te vinden op de website van het Pensioenfonds onder "Informatie"

## Overige mededelingen

### Bestuur

De dekkingsgraad van eind april 2012 is inmiddels bekend en wordt geschat op 114,2%. Deze berekening is wederom gebaseerd op een 3-maandsrente van 2,54% die door DNB eind april 2012 is gepubliceerd. Op basis van de ongecorrigeerde methodiek zou de (zuivere) rente per eind april 2012 uitkomen op 2,49%. Uit deze herberekening zou dit resulteren in een geschatte dekkingsgraad van 112,9% (1,3%-punt lager dan de geschatte dekkingsgraad op basis van het 3-maandsgemiddelde).

Het verloop van de dekkingsgraad wordt door het Bestuur nauwlettend gevolgd. Afhankelijk van de financiële positie van het Pensioenfonds eind 2012 zal het Bestuur, indien mogelijk, besluiten om de gemiste toeslag van 1 januari 2012 (zie mail Pensioenfonds 25 januari 2011, extra Nieuwsbrief december 2011) in te halen.

*Voor vragen over de onderwerpen in deze nieuwsbrief kunt u contact opnemen met Mark Bakker 020-5554448/06-15519599 of Betty Mulder-Mosman 06-53160157*

Op de website van het Pensioenfonds ziet u bij Recente Publicaties de laatste informatie over uw pensioen

[www.db.com/netherlands/content/nl/pensioen\\_fonds.html](http://www.db.com/netherlands/content/nl/pensioen_fonds.html)

De informatie in dit document is eigendom van Stichting Pensioenfonds Deutsche Bank Nederland en mag noch in haar geheel noch gedeeltelijk gekopieerd, gebruikt of medegedeeld worden of opgeslagen in een systeem of verstuurd worden via een medium zonder voorafgaande toestemming van Stichting Pensioenfonds Deutsche Bank Nederland.